臺灣日日新報 夕刊 四月二十九日

世界に比類なき 輝く天長節の盛儀

各皇族殿下群臣を召させられ 宮中豐明殿の御祝宴

宮中の御祭典

天壤無窮を

若草萌ゆる 代々木原頭の觀兵式

陛下御愛馬白雪に乘御 一萬五千の貔貅を御閲兵

牛月形

軍樂隊

總督府で 拜賀式擧行

各地の天長節

馬公

臺北州の奉拜式

臺北市の巣式

軍司令部の拜賀式

日支代表が初めて和やかな握手

假調印は保留して散會

重光公使談

郭代表談

田代少將 英武官訪問

田代島田兩氏と重光公使協議

異動劇見たまま(完)

『人材本位、新人起用 産業中心に人材配置』

南總督苦心の跡

その日その日

基隆

新竹

米國務長官 三十日出發

貨物收入激減

組合市場 諸株一齊安

人事

無絃琴

火の鳥 (80)

前田晁作 橋本邦助畫

妹の戀

清快丸

病める子に 此の一粒の速効を見よ

アカデミック セーラーパンツ

學生に、青年に、スポーツの若人に

大谷義商店 大阪

月やく 悩みから喜び

私が助けられた御恩返しに皆様へ

石井とく子

心臓病 ホケツ

大阪柏木製薬研究所製

キットきく明確な證明

心臓病の簡單療法

▼その秘訣とホケツ

心臓病者よ迷わずホケツに依り健康を尋還されよ

◎水ケツ ◎強淋薬 ウルトラ 柏木製薬研究所

▼見よ柏木製薬の大英斷!!!

特約店 代理店

基隆市義重町四丁目 上野古新堂方 柏木製薬所出張所

白川大將、重光公使 爆彈を投ぜられ重傷

上海の天長節祝賀會式場にて 兩名昏倒して大混亂に陷る

（上海二十九日發電通至急報）本日午前十一時半新公園の天長節祝賀式に於て君が代合唱中突如式壇上の重光公使、白川大將を目掛て手榴弾を投ぜるものあり、白川大將は顏面に、重光公使は負傷個所不明なるも昏倒し共に重傷である、式場は大混亂に陷つた

野村中將、村井總領事ら 主なる出席者全部負傷

祝賀式場の壇上にゐた人々

（上海二十九日發電通至急報）重光公使、白川大將の外野村中將、植田〇團長、村井總領事、川畑民會長等壇上のものは全部負傷した

臺北の天長節觀兵式 （向つて左上）閲兵中の外山守備隊司令（左下）兩總督以下參列の官民（右上）步兵第一聯隊の分列式（右中）聯隊旗の行進（右下）參觀の一般の民衆

犯人逮捕さる

（二十九日上海發電通至急報）手榴彈を投じた犯人らしきものは群衆に袋叩きにされ憲兵隊員に逮捕された

犯人は朝鮮人

（上海二十九日發聯合至急報）新公園で擧行された天長節祝賀式で祝辭朗讀中、朝鮮人爆彈を投じ白川大將、重光公使は重傷犯人一名逮捕された

壯觀を極めた島都の觀兵式

學生隊も參加して

[illegible]

長蛇の[illegible]

[illegible]

軍國の春爛漫

靖國神社大祭に現はれた 不景氣と軍國風景

【東京二十九日發本社特電】お天氣に恵まれた四日間の靖國神社の臨時大祭は華かに二十八日幕を開[illegible]

九段に押し寄せた人波

[illegible]

お札授

[illegible]

事故は

[illegible]

不景氣

[illegible]

匪賊團 拉法に迫る

【新京二十八日發電通】[illegible]

滿洲主要都市に 模範的な裁判所

外國人を法官に任用

【新京二十八日發聯合特電】[illegible]

滿洲調査日程決定 の委員會開かる

【奉天二十七日發電通】調査團は[illegible]

樋口代議士 新竹を引揚ぐ

【新竹電話】[illegible]

名越大尉の遺骨 五月一日到著

【東京二十八日發電通】[illegible]

ロシア側反吉林軍に 新式武器を供給

形勢益々重大化

【奉天二十八日發電通】北滿に於ける赤色テロの組織的陰謀と反吉林軍の策動に形勢益々重大化しつつあるが露國側は最近反吉林軍に對し多數の新式武器弾藥を供給してゐると

黑龍江省は 形勢重大化

【ハルビン二十八日發電通】[illegible]

高成田部內 兵匪討伐に

【新京二十八日發電通】新京駐屯步兵〇隊の高成田少佐以下〇〇〇名[illegible]

ハルビンの東方で 線路を爆破

列車辛くも難をさく

【ハルビン二十八日發電通】[illegible]

邦人一名 監禁さる

[illegible]

調査團 一日長春發

[illegible]

牧野參與官の 臺北市內視察

[illegible]

天氣概況

[illegible]

各地氣溫

[illegible]

ラヱルカム

嫕蝟バンコー

優秀廉價 河合ピアノオルガン

父吉岡[illegible]儀[illegible]五月一日午後四時久貴寺に於て告別式執行可仕候
嗣子
妻
親戚總代
友人總代
井上口 桑原一純 與儀喜政 中谷哲五 近江時五 石坂莊 久垣忠次 和泉種昌 古山倉 岡部右衛 河合治太 柏原米
[illegible]

おみやげには臺北名物 メロー 京町一丁目 メロー商閣 電2325

國產毛生液ヘトロールバン

りん病

酒[illegible] 世界一療法

阪大朝日聯合 信用第一 顧客本位

ラヂオ電氣蓄音器 大朝商報 旭ラヂオ地方部

日本一優良國產 金時印 ゴム製品 金時ゴム公

食料玩具 紙製玩具 小物玩具 若林本店

ベストポイン 萬年筆 森敬商店

ゴムバンド 靴下止ゴム

開新堂本店

クストゴム店

春夏の子供服 木南商店

子供服 婦人服用 新案ネクタイ カラーレース飾 卸ベルト新入荷 中井商店

壓倒的人氣 自動ツカミ販賣機

運動具製造卸 松葉屋商店

婦人子供服專門 太加羅屋商店

綸日傘 荷揃 武市屋

作業服 須磨屋商會

持價品 シャープナイフ ナイフ付 モダーンナイフ モダーン爪切 藤田商店 大阪金庄部

殘月譜 (168)

志乃田䆳司作
清水三重三畫

約束(五)

何か云はう、として賊三は背後の闇を覗き見た。

と、はつ、と胸を打たれた。

「ほてな？」

と首をかしげて居る賊三に、僧は微笑して云つた。

「おや？あんたには何處かで會つて居る！」

「へ、へい、さうなんで」

と、賊三は、直ちに答へて。

「何處で御座いましたらう、はて？」

「おお、さうぢや、久しいので見違へたかな」

「へい」

賊三は然として首垂れてしまつた。

「そなたも矢張、今日の新佛、木鼠の新藏さんの御身寄りかのう？」

「御相なつ！」

「慌てて老婆おたきは口を出した。

「我孫子の旦那さま、はい、此の度のお世話をなすつて下さいます御慈悲深い御方なんで、今日も今日とて、助かるものなら救けたいと、お金を持つて此の婆を母親のやうに手を取いて、此處迄連れて來て下さつたので御座います、へい」

おたきは、涙を拭き拭き云つて四る。

「いいえ、勿體ないことを仰つしやいますな」

こんどは賊三が、老婆を勿體ないとたしなめた。

「實は――」

そして、僧に向き直つた賊三、

「どうしてよいか判らないことが御座います、和尚さま、一つ救けてやつて下さいませ」

「ええ、ええ、わしで出來ることなら何でもしてあげる。遠慮なく云はつしやい」

「あ、ありがたう存じます。實は新佛の木鼠の新藏は、わたくしの……」

「こ、これは旦那さま、な、何をおつしやるのです」

おたきは、すさまじい氣勢で賊三の口を遮つた。

「お婆さん！いいえ、すつかり話させて下さい」

と、制しておいて。

「和尚さま、私は死んだ新藏から十年前に金包を預かつて居りますので――」

「う、嘘で御座います！」

おたきが弁解した。

「いいえ、本當なんです、それを元にして、我孫子で……」

ことで御座いますが、私は、今日御仆れになつた木鼠の新藏どのに、大變な厄介になつたもので御座います、いいえ、木鼠の新藏さんは私の恩人で御座います」

映畫の技巧と
その劇的内容

野上豐一郎

……映畫の技術……の方がいふ、その見る者に教へる者の意味といふ事が、全體に對して如何なる價値を持つか、また全面に對して如何なる價値を持つかと、いふやうなことはほとんど考慮の内にいれられてない。シテが朽木の梅の精であつて、楼閣の前に風折を冠り、白衣、大口の扮裝で、舞の對を舞ふ役者として、そのシテをいかに取扱ふべきかといふことを考へることが第一の表現問題であるべき筈だが、實演においては部分的、技術的にのみ取扱はれる。

……能の役者は……さういふ風にのみ技術を研究し、能の批評家もさういふ風にのみ技術を見る。能そのものがまたさういふ風に出來てゐて、技巧的に極度の洗練を經たものとなつてゐるが、内容的に考へて見ると、甚だしく紙屑的な單調な、貧弱なものといはざるを得ない。歌舞伎にもさういふ缺點がある。しかし新興藝術はさういふ風に出發してはならぬ。

……然るに映畫……はすでにさういふ風に技術的にのみ進みだしてゐる。最近に「上海特急」を見て私はまたさう思ふ。リー・ガーメスの撮影技術とマルレネ・デイートリツヒの表現技巧はすぐれたものであるが、モンターヂュの責任者なるスタンバークの頭には無條件で賛成するわけに行かない。第一、脚作が凡作であるからである。

……映畫の技術……劇的内容を無視して評價するわけにはいかない、しかるに多くの映畫批評家は――殊に專門家は――技術的方面にのみ注意して内容を等閑視する傾向がある、これはすべての藝術を通じての弊で、專門家は部分的に細かく鋭く神經を用ゐ、門外漢は全體的に大まかに概括的に意向を掴まうとする。

……最も初歩的……な鑑賞家は、これは何を表はさうとしたものかと考へ、劇内にいり込んだ人は、それがいかに表はされてあるかを吟味する、さうして、それがいかに表はされてあるかを吟味する時は、多くの場合、何がといふことは忘れられてゐる。そのもつとも著るしい例は能である。

「遊行柳」のクセで、老に教ある音の節といふ所で、シテが扇拍子を一つ踏む習ひがある、それを始めの七語の切目あたりで踏んで、次の五語では、その語に扉をすまして聞きとれる心持をだすのであるから、役者は合唱隊のどの語で

……拍子を踏む……べきかと考へる、囃子方(笛)はそれと如何に調子を合せるべきかと考へ、見物人もそれを技術的に緊目して、うまいとかうまくないとか……

……役者の技術……がすぐれて居り撮影者の技巧が優つてゐるからである。しかしわれわれはデイートリツヒの上海リリが車輌後の汽車の中でアナ・メイ・ワンのヒユーソエーと話す時、あんたのために殺したのぢやない」といはれても、どかしげに指先で卓をたたく時の顔とか、大團圓で、ヂヤーに「御疑ありませんか」といつて近づいて行く時のこみ入つた顔とかあんたの爲でなくとも、お祈りしたでせう」とか何とか云つて、自分の部屋に戻つて煙草を吹かしながら上目をつかつて

……あたまの中……にわいてくるさまざまの思ひと戰つてる顔とか、最後の通行のざわめきの中に二人の抱擁を見せる「ダブル・エクスポージヤ」或は革命軍が鐵道を止めた場面の「フエード・イン」や「フエード・アウト」の巧さや有效的な技術のみに興味をひかれて全體を忘れるのは危險である。部分的技術の誘惑だけでは吾人は承認されない。

東活 沙漠の眞珠のテーマソング

東活が誇る新スター・御幸蕗子の入社第一回作品「沙漠の眞珠」は久保監督で鋭意進行中であるが愈々ラストの賽の浪オペラのシーン等も完了し、近日完成の運びに至つたが今回該映畫のテーマソングとして瀧本國夫作詩で次の如き明を太陽レコードに吹込んだ

(一) 胸の惱みの沼だけに
やさしい花をうら切れば
いとし涙が思ひ出か
いつか心の蔭影となる

(二) 人が泣からお泣くまいが
なんの姿が切るものか
そんな心で活斷して
うまい歸に身をまかす

(三) 泣いて流れる涙のやうに
さびしい夢をみたばかり
うれしい戀に心やさないで
悲しい戀に身を捨てる

(四) たとへ貧しくくらすとも
强く正しく朗らかに
心を胸と知れ
咲けば眞珠の沙漠となる

(歌詞は花岡好子より白井監督)

基督教文明は崩潰するか
臺北 須田清基

近代基督教界の泰斗賀川豐彦氏が近代基督教文明の崩壊を呼號せられて間もなく、恰も前後して之を云ふ基督教文明の前途を説いて頗る悲觀的なる言であるが……

浪曲京山圓嬢 初日の樂々園

「浪曲界の巨星」と銘打つて廿七日南部より乘込み樂々園に蓋を明けた京山圓嬢一行を聽く……

名家敗退將棋 (五〇)
(平野氏一局勝二人目)

平手 △六段 平野信助
先 ▲六段 齋藤銀次郎

▲二二歩△同金▲四六歩△五三金▲五五歩△同銀右▲五四歩△七六歩▲同銀△七五歩▲六六銀……

(圖は五五歩迄の局面)

九	八	七	六	五	四	三	二	一	
香					歩		桂	香	一
	飛								二
	歩	歩	歩	金	歩	銀	歩	歩	三
		歩		銀	王				四
				歩					五
									六
									七
									八
									九

新刊書目次

書名	編著者	定價	發行所
生け方指導・花型図解 趣味の生花	下田天映	二圓	東京市日本橋區通三丁目 鈴木書店
評價と其活用 算術教育第二次の革新	山本弘一	一圓五十錢	東京市小石川區竹早町 モナス
苦心百出 世渡りの祕訣千ケ條	[illegible]	一圓五	東京神田駿河臺 [illegible]之友社
女の道	[illegible]	四十錢	東京市神田區[illegible]
修整の實際	山崎投[illegible]	二圓	東京市外[illegible]

映畫ゴシツプ

大連についた新米の運中、宿にも落ちつかず直ぐ方々へとんで行つたが熱帶南米諸の經驗ある杉狩見だけは、市内の小宮一見を呼び市内案内のつもりで……

東活で目下大セットを組んで撮影中の「大建設」ハルビンの舞台のシーンには旗時代の軍人に扮した多數のロシア人を出演して……

新刊紹介

最近試驗問題集 高等試驗・普通試驗・各大學
東京清水書店では嘗に文官普通及裁判所書記試驗問題集を刊行して好評を博したが今回更にそれの姉妹篇として、高等試驗、辯護試驗、各大學の試驗問題集を上梓した……(定價金二圓 東京市神田區今川小路二丁目清水書店)

臺日案内

書籍 東陽堂書店
寫眞 初春活動寫眞
カメラ交換賣買
運送業 引越荷物は
下宿屋 太陽館
洗濯屋 クリーニング
ラヂオ器械
ナショナル受信機
電器材料
電扇掃除修理
菓子商
羊羹 茂なか
樂器 山葉オルガン
紙文房具
旅館
頂北投
高等理髮
七田理髮館
雜件
ガリバン謄寫具
保險證券

サツプ 滋強飲料 スピルカ 本邦唯一の精良品

認識不足は失敗の元 神經衰弱にはトリカビン

新職業 廿圓位の資本から出來る 好期は今！ 無代進呈 中央化學研究所

燕石メハツ

優秀國産の代表 仁丹の体温計

濕布に EXIHOS エキホス
感冒・肺炎 肋膜炎・胸痛 咽喉痛・肩凝
一回の塗布・長時間有効
發賣元 製造元

神經衰弱の人々とリウマチ
常養素 ミクニ 最適の家庭飲料 初夏の保健に
オヤツ力粗粉

漢文臺灣日日新報

宮中賢所舉天長節祭
代代木練兵場觀兵式
豐明殿賜宴內外臣工

二十九日東京電。二十九日。奉逢天皇陛下第三十一回天長節。宮中賢所神域殿前。舉御祭典。代代木練兵場。親閱陸海軍觀兵式。又正午於豐明殿。召內外臣僚約八百名。宏開綺筵。種種盛事。奉祝大慶。宮中御祭典。是日自午前九時。宮內務次官總代。上野帝室林野局技師。西村官房書記官。參列賢所。九條掌典長恭奏祝詞。[illegible]拜。以至於皇靈殿神殿。午前十一時過。於神樂歌聲中撤饌閉扉。天長節祭。於焉告終。二十九日正午。在豐明殿。[illegible]天皇陛下。自觀兵式還幸。御少憩後。正午由一木宮相。林式部長官御先導。鈴木侍從長以下供奉。經御溜之間。各皇族殿下扈從。出御宴殿。就正面玉座。[illegible]

中外要電

滿洲警廢治外法權
各都市設裁判所

溪湖產業組
監事辭袂
辭職非實

停戰交涉最後難關
日華互讓似得解決

日英華三國要人討論駐軍地

我公使等議處理
華軍駐屯地問題

本邦代表重光公使談

中國代表郭次長談

外務當局對聯盟案
方考對策及對抑束

建功神社大祭
及奉納各種催物

建功神社祭
新竹市遙拜式

奉納馬術

競技會

高雄海浴
七百名入場

屏東飛行隊
開隊記念
一般參觀隨意

屏東飛行第八聯隊。于五月一日開隊記念日。[illegible]

臺中市水道
事務所
移徙大正町

臺中市水道事務所。從在市役所內。[illegible]

米穀代行會社
總會續報
配利年一成

本年米界大勢
無理占買終歸失敗
一天候支配需給未可逆料
加賀卯之吉氏講演

新埔柑橘組合
通常總會

金澤見本市
初日狀況

羅東伐木保主任
一萬圓瀆職事件
該問題或更擴大

基隆郡聯合
業佃會
占全島第三位

桃園郡龜山
摘茶競技
併製茶講習

員林街役場
落成式展覽品盛況
每日來觀者數萬人

竹州乙巡
新任各氏名

大稻埕青團
天長節夕
在太平公講堂

少年流落行竊

南署長履新
送迎會

自治聯盟講演會
開于太平町錦茂茶行
十時無事告終

竹南郡守
受命迫課傳
因道路問題

腦丁死斷崖下

鳶擾鳴雛
虐待養女出氣

重光公使白川大將
被人投手榴彈
命中公使顏面
大將重傷昏倒式場混亂

竹山文物
創立四週年
記念茶話會

彰化
媽祖祭況

永市降價

公園活寫

稻市慈聖宮
媽祖繞境
及新舊市街

新營
保護總會

郡大掃除

臺南
準備康賀

拘盜魚犯

會事

人事

資本金 三千萬圓
生命保険の信託

エビオスビール

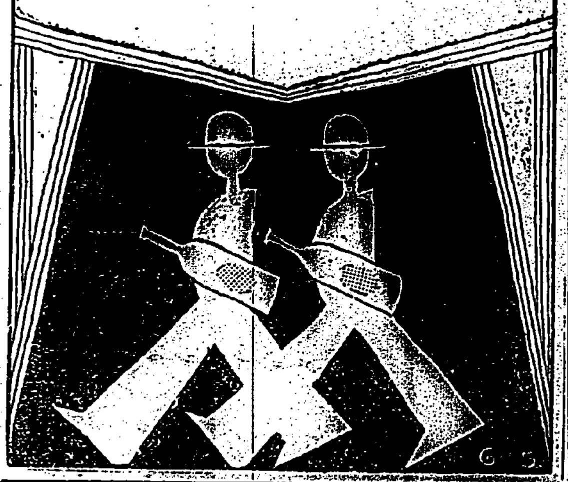

凡ての眼病に しますに良く効く
眼藥アドラ
高峰博士發見 高貴藥アドリナリンを主藥とす
一ポンドのアドリナリンを得るためには一萬三千頭の牛の副腎を必要とされます
20錢 30錢 50錢
泰昌製藥株式會社

熱がある時にどリこの

新鮮優良
森永ミルク
森永ミルクで育てた赤ちゃんの成績
笑顔百點！
健康滿點！

M—5

專賣の良藥
蜂、毒蛇、南京蟲、ムカデ、蚊等にも
是さへあれば（説明書進呈）
式個入壹包 五拾錢
内地送料包送十錢
京都寺町姉小路
鳩居堂

OOHY SOAP
石鹸王妃
王妃の肌に化粧は光る
永遠の若さを保つ
No.10

臺灣日日新報

滿洲事變・上海事變
新滿洲國寫眞大觀

全國民熱望の大寫眞帖愈々完成

愛國的大出版……豪華版にして空前の大廉價！

毎戸一册！不朽の記念書！！

滿洲・上海兩事變の詳細、新滿洲國の情勢は一目瞭然！

本書編纂に際しては 陸軍省 海軍省 參謀本部 軍令部 滿鐵 電通 新聞聯合をはじめ、各方面の熱烈なる御後援 御指導を得完璧を期しました

陸軍大臣 荒木貞夫閣下曰く

大日本雄辯會講談社が本書を出版せられたことは、一は以て事變と新國家の現狀を知らざる國民に此等に關する正しき認識を與へ、他は以て此の一本を常に座右に備へることに依つて我國の危機を脱せしめたる大忠の腎勞を想起し、以て我々の自覺の資となし得るものと信ずる。

海軍大臣 大角岑生閣下曰く

わが陸戰隊が、寡兵を以て十倍餘の頑敵に對し月餘に亘る激戰を交へて頑強奮闘よくその任務を全うしたことは、陸戰隊戰史上未だその例を見ざる奮闘振であつた。本寫眞大觀に載せる上海方面戰況の寫眞は、當時の狀況を正しく物語る好個の資料として世人に價するものである。

誰方も是非御覽下さい 御覽の上は家の寶として永く子孫にお傳へ下さい

滿洲事變・上海事變——日本國民が永久に記憶すべきこの大事變を詳細に亘りての寫眞を同胞各位に贈ることは弘共出版に携るもの、責務であり、光榮であると確信致します。小社は奉公の赤心に燃えて

事變發生以來、あらゆる犧牲を拂ひ資料蒐集に苦心慘憺

殆んど眠食を忘れて蒐集いたしましたが、此度いよいよ總てを完成いたしました。茲にこの大寫眞帖に收むる寫眞の一枚一枚、悉く吟味せられ、又貴重なもの多く容易に手に入れ難きものを網羅致しました。

之こそ全く血と汗の結晶

であります。斯くしていよいよ世に出た本書こそは日本國民一人殘らず見て頂きたく、そのため犧牲的大廉價を以て提供する事に致しました。

見よ！此の素晴しき大内容

一覽戰場の實況は眼前に展開、日本民族の熱血は齊しく躍る。いしくも發揮されたる大和魂の精華を見よ！

同胞諸君の御精覽こそは、一命を君國に捧げた忠魂英靈の慰藉ともならう。

原色版あり寫眞版あり、オフセット印刷、グラビヤ印刷等、美術印刷の粋を蒐めた鮮麗なる大寫眞畫帖！（附録記事も添く）＝内容の一部紹介＝

滿洲事變

◎時局關係の有名人物 ◎コートン市保安隊 ◎滿洲方面活躍の人々 ◎使館及對支本部 ◎東北軍閥の巨頭 ◎奉天市街の案内 ◎南滿の水誌 ◎國際聯盟と滿民反對 ◎中村大尉事件 ◎拝日ポスター ◎南嶺の占領 ◎支那兵の日記帳 ◎奉天城の占領 ◎南嶺、草城子 ◎滿鐵線路破壞 ◎長春市の警備 ◎我が軍の奮戰 ◎遼陽の陸戰隊 ◎炮火を浴びた北大營 ◎南嶺及び兩營 ◎支那軍の砲撃 ◎我が軍用列車 ◎嫩江の激戰 ◎嫩江鐵橋 ◎チチハル入城 ◎錦州攻略 ◎哈爾賓入城 ◎錦州へ！錦州へ！ ◎天津事件 ◎馬占山軍 ◎昂昂溪の戰 ◎滿洲國の首都 ◎大興附近 ◎聯隊旗

上海事變

◎上海方面活躍の人々 ◎各國陸戰隊へ敬意 ◎十九路軍長蔡廷楷 ◎市政府の焼跡 ◎我が陸戰隊の奮戰 ◎閘北の戰火 ◎呉淞砲台の占領 ◎江灣鎭の激戰 ◎廟行鎭の血戰 ◎爆弾三勇士 ◎大場鎭の占領 ◎南翔・眞茹・杭州 ◎總攻撃 ◎支那兵の捕虜 ◎停戰會議

輝く滿洲国

◎東洋一の大港湾 ◎撫順炭坑の大露天掘 ◎小崗子の花柳市場 ◎哈爾賓のモダン娘 ◎日露の戰跡を訪れて ◎日本人の發展 ◎吉林城外 ◎奉天城内の生活 ◎阿片窟 ◎ロシヤ馬車 ◎アカシヤの花匂ふ ◎遼河の流れ ◎溫泉地と名勝 ◎満洲の祭 ◎遼上故地

新国家の陣容

◎新国家の首脳 ◎建國式 ◎執政就任 ◎新滿洲國の首腦 ◎新都に入る溥儀氏 ◎執政溥儀氏夫妻 ◎新國會議の各省長官 ◎各地の慶祝 ◎奉天市民大會 ◎新都長春 ◎大連・新京・奉天全景（三尺五寸の折込）

附録
△新滿洲國早わかり
……新滿洲國の政治經濟、軍備、交通、地理、産業、天候、人情風俗など現在の實狀を詳しく述べ、今後我國の活躍舞臺としての案内を兼ねたもの。
これ丈は全國民誰でも知つて置きたい新滿洲國の實狀。正確精細他に比類なき貴重な記事
……上田恭輔

△滿洲・上海兩事變の要概
……滿洲事變上海事變の原因から刻々に變る戰況を詳しく描く。記事中に挿入した「滿洲の思ひ出」（日露戰爭の實戰談）と併せて必讀の國民必讀の書
壯絶！痛烈！兩事變の戰況手に取る如し！誰にも面白く判る今回の事變の國民的記録！
……陸軍省新聞班長 步兵大佐 古城胤秀

四六倍大判・總クロース特製凾入・驚異の大廉價 一册一圓五十錢（送料二十錢）

全國一齊發賣

見逃しては！！ 眞に殘念！！
一刻も早く最寄の書店でお求めあれ

東京・本郷 振替東京九○ 大日本雄辯會講談社

全國どこの書店にもあります

BS 東京麴町區飯田町六丁目 發兌 健文社 振替東京四八六四番 電話九段（33）一八二八番

近代英文學雜考
立教大學教授 富田彬著

英國文學巡禮
小樽高商教授 濱林生之助著

著 土居光知 二健 子 金 官學督省部文 最新刊
英語發達史
菊判八百五十頁・特製函入・定價金七圓・送料四十錢
英語英文學界渇望の名著！千載不磨の大文字愈成！
ローマ七賢物語 金子健二著 四六判 450頁 函入 ¥3.50 〒12
英吉利中世紀 物語詩集 金子健二著 四六判 270頁 函入 ¥2.50 〒10

三井信託株式會社
資本金 三千萬圓
○生命保險の信託
生命保險信託は契約の定に從ひ信託會社が保險金の受取、其利殖及支拂を爲す信託であります
例せば信託會社は其受取つた保險金を未亡人の一生涯金錢信託として管理し毎月其御生活費を支拂ひ、御子樣には學資金を送り御孃樣の御結婚に際しては其費用を支辨し斯くて未亡人逝去の後は殘存金を御子樣方に分配する御積であります
信託財産總額 四億一千餘萬圓（御案内書進呈）
東京本店 東京市日本橋區室町二丁目
大阪支店 大阪市東區高麗橋三丁目

白川餅

白川大將

野村司令官

重光公使

植田〇團長

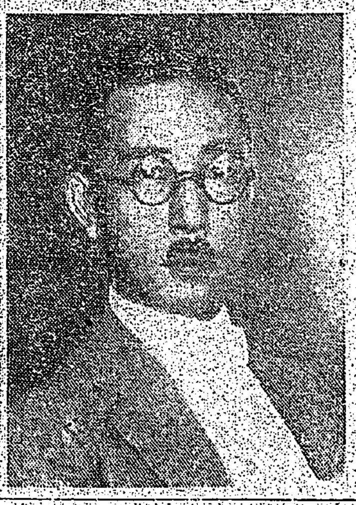
村井總領事

上海の爆彈事件（後報）

多數の支那人犯人 米人宅に逃げ込む

バッテルは有名な排日家で 成行は重大視さる

（上海二十九日發聯合）支那人犯人の多數は爆音と同時に公園裏の米人シー・バッテル宅に逃げ込んだので憲兵隊は直ちにこれを包圍し家宅捜査中であるがバッテルは有名な排日家であり事件發生前三十分自動車で馳け付け新公園に這入り込んだ事實があり〇〇〇〇〇〇〇〇〇〇〇〇〇〇〇〇〇〇〇〇〇〇其の成行非常に重大視されてゐる、眞相は憲兵隊で一切極祕に付してゐるので判明しない

犯人の二人が同時に 一箇づつ爆彈を投ず

一名は破片で血塗れの重傷

（上海二十九日發電通至急報）憲兵隊は犯人嫌疑者二名を逮捕したが犯人一人は背廣服に霜降のスプリングコートを著て居り式臺上の直後から犯人の二人が同時に一箇づつ計二箇の爆彈を投げたもので現場で犯人逮捕の際附近にあつた電燈箱中に尚一箇の爆彈あつたのを發見した、犯人の一人は破片で血塗れの重傷を負つてゐた

犯人のうち七名を逮捕

朝鮮人、支那人、外人もゐる

（上海二十九日發電通）爆彈犯人は午後零時半までに七名を逮捕し二名は現場で逮捕した一名は支那人で公園入口門番小屋に遁込んだのを外人の番人が戸に鍵をかけ庇つたが戸を押破つて支那人と外人番人を逮捕連行した、犯人の素情は尚判明せぬが〇〇〇〇〇とも言はれ又〇〇〇〇の一味とも言はる

負傷の程度

【上海二十九日發電通至急報】重傷した重光公使村井總領事河端民團長は福民病院に擔ぎ込み手當中であるが、重光公使は右脚部負傷 [illegible]

【上海二十九日發電通至急報】白川司令官と野村艦隊司令長官は [illegible] の病院に收容されたが白川大將は顏面にひどい重傷を受け [illegible]

【上海二十九日發電通至急報】植田の團長も重傷を負ひ右足と右顎とに [illegible]

【上海二十九日發電通至急報】一河端民團長も重傷を負うた [illegible]

鮮人の氏名

【上海二十九日發電通至急報】爆彈犯人は朝鮮人尹奉吉（二五）と判明した、〇〇〇〇〇〇と云はれ目下身許取調べ中連累者ある模樣

鮮血に塗れて 臺上に折重る

祝賀式場の慘狀

【上海二十九日發電通】 [illegible]

式臺の [illegible]

修羅場

停戰會議は 無期延期か

英國公使の心痛

詳細判明の後 處置を決定

聯合青年團 結團式

廿九日虎尾郡で

新公園一帶に 臨時戒嚴令

物々しい光景を呈す

【上海二十九日發電通】 [illegible]

公園を包圍して 犯人を嚴探

憲兵隊と警備隊

【上海二十九日發電通】 [illegible]

重光公使は 膝下から切斷か

經過憂慮さる

荒木陸相が 留守宅歷訪

上海不祥事件の報に 督府首腦部の協議

厦門の物情にも對策を講ず

首腦部 [illegible]

總督は [illegible]

決議案修正のため 非公開會議開かる

三十日の總會に提出

祕密嚴守さる

三十日午前十時 總會を開く

日本は多分棄權

聲明書發表

川崎造船所の 失權株競賣

人事

シナチク

第四十五回決算

サクラビール
大當り!!

風藥の代名詞 福禄カゼ藥　發賣元　南門藥局

財界不況に挑戰スル　店仕舞大投賣　牛額　四月三十日より　松井呉服店

臺灣製糖株式會社
明治製糖株式會社
大阪商船株式會社
近海郵船株式會社

◇天長節の催の種々相

（上）總督官邸に於ける祝賀園遊會にて總督萬歲發聲（左圓内）園遊會での模擬店（中右）百米十二秒九、女子三段跳で日本的記録を出した彰化高女の林氏月雲（中下）高商グラウンドのラグビー（下左）安武文敎局長の始球振り—圓山グラウンド

四つの臺灣新記錄

林氏月雲孃の目覺しき進境

オリンピック地方豫選會

國際オリンピック全日本陸上競技豫選會西地方豫選會は建功神社奉納を兼ねて二十九日午後一時より圓山大運動場に於て開催せられたが快晴無風の絶好のグラウンドコンデションである、高須陸上競技部長の開會の辭に次いで競技は午後一時十分百米豫選から開始せられたが、女子百米豫選に於ては早くも彰化女の林氏月雲が臺灣新記錄十二秒九を出して孫淨久しかつた日本女子スプリント界の水準十二秒突破の壁を脅かせたのを始め、同嬢が百米決勝に再度十二秒九を出してコンスタントの

強味を 示し、女子槍投げでは彰化女の簡氏驗が八米六五を投げて臺灣記錄を更新し、千五百米に於ては嘗て關東インターカレッヂで活躍した前川選手國澤が四分十九秒四の臺灣新記錄を作つた、最後の女子三段跳に於てはスプリントに異常の進境を見せた林氏月雲が第五跳躍に十一米十五の日本的記錄を作り、橋本静子の保持する日本記錄十一米十六に肉薄したことは實に輝かしいスパイクの跡であつた、之でスプリントに於ける林氏月雲に今一層の

進境を 望めば都の彼方ロスアンゼルスへの豫選をめざすことも不可能ではなくなつた、斯くて競技第一日を終へた

百米決勝 一着何友澤(臺商)一一秒四、二着翁(北商)一一秒六、三着田中(北商)四着大内(高商)

女子百米決勝 一着林氏月雲(彰化女)一二秒九（臺灣新記錄）二着横山文子(基隆女)三着新井文子(北一女)四着油川芳子(基隆女)

豫選で一二秒九を出して長らく本島女子スプリント界の高峰に位した北一女内村貞の保持せる一三秒を破つて新記錄を樹立した林氏月雲は決勝に於ても横山新井を三米引離して再び一二秒九を出した、スタートダッシュが未だ恨はしくないが、六十米邊からのスプリントダッシュには精悍さを見せて力強い走法を見せた、横山の後選のタイム一三秒二

千五百米決勝 一着國澤利明(日大出)四分一九秒四（臺灣新記錄）二着澤谷(鐵道)三着北有成(鐵道)四着簡謝(南一中)

關東インターカレッヂで活躍した日大出身の國澤は三百米四七秒七百米一分五五秒、千百米三分〇五秒のペースで原口の四分二五秒の臺灣記錄を五秒六破つて新記錄を作る

四百米決勝 一着鄒火盛(松山)五六秒二 二着松村(高商)

女子八百米決勝 一着簡氏驗(彰化女)三分二九秒二 二着森村(彰化女)三着丸山(基隆女)

五千米決勝 一着陳火樹(松山)一九分四五秒八、二着簡潤(南一中)

砲丸投 一、岡崎初太郎(臺北)一一米七、二、喫村(彰化)

女子砲丸投 一、簡氏驗(彰化女)八米六八

女子槍投 一、簡氏驗(彰化女)二一米三〇（臺灣新記錄）二、横山文子(北一女)八米二四 三、田中かな子(北一女)七米八 四、木谷美恵(基隆女)

女子圓盤投 一、平井正(彰化女)二四米五二、二、八代(南一女)三、斉田(北一女)四、鶴田(基隆女)

圓盤投 一、岡崎初太郎(臺北)三二米三一、二、楊坤(彰化)

走高跳 一、陳寶琛(淡水)一米七五、二、長友(竹商)

女子走高跳 一、田尻(基隆女)一米三五、二、迫谷(北一女)(彰化女)

三段跳 一、河原健次郎(北一中)一三米二五、二、林金全

女子三段跳 一、林氏月雲(彰化女)一一米一五、二、陳寶琛(淡水)

槍投 一、栗村健吉(北港)五〇米三六、二、米松(WO)

女子二百米繼走

5 A—0

敵失と安打で全高雄に凱歌あがる

對鐵團建功神社奉納野球

建功神社奉納野球鐵團對全高雄の試合は天長の佳節二十九日圓山球場に於て行はれた、野球日和にしては少し強過ぎる午後の陽にもめげず島都の觀衆は久方振の南北両雄の對戰を見逃さじと圓山球場に詰かけスタンドを埋めた、開催式に續きシートノックの後午後一時三十六分安武文敎局長の始球式とともに鐵團先攻、佐島(球)、石井(壘)兩審にて試合は華々しく開始された

試合經過

鐵團が大勝

三Cは不戰勝

全島ラグビー大會

本日の試合

全高雄對C・B 午後一時半開始

建功神社奉納

けふの催し

關東豫選

庭球大會

建功神社奉納秋季庭球大會中等部一般部は二十九日午前十時より總督府内林業部コートに於て、一般部は午後一時より遞信部コートに於て行はれたが、中等部決勝戰に於ては州商、石田組は州一中を破つて優勝した

官民、夫人を招き總督の大園遊會

餘興、模擬店で大賑ひ

總督の發聲で聖壽萬歲

大園遊會 を開いた

餘興場に 花で飾

夫人連も 思ひ〳〵に

吉野丸入港

政所新竹市尹著任

乘客數はレコード

破つて

團體客

建功神社で合祀祭執行

廿九日夜六時半から

合祀の祭神 七百八十八柱

建功神社に合祀される七八八名の御靈合祀祭は二十九日午後六時半から同社神殿に於て執行されたが、月未だ出でず宵の暗き夕闇動く建功神社境内にゆらゆらと燃える庭燎も神さびて佐藤社掌以下各祭員の執り行ふ修祓、招魂の式も神々しく安武文敎局長以下、遺族、合祀者所屬各官衙長及び軍部よりは部隊長等多數の参拝参列ありて同七時五十分頃いとも莊嚴裡に佐藤祭主御扉を閉ぢて一同退下した

高雄神社縣社に昇格

本年新に建功神社に合祀せられた高雄神社は從來無格社であつたが、昨年十二月指房者から内閣へ縣社に昇格申請中の所去る廿二日縣社昇格決定の旨其筋に入電があつた

汽船接觸して沈沒

約四十名が溺死

呉と倉橋島の間で

馬公山罷免さる

カフェー永樂宴會場新設

南門の稻荷祭

松井呉服店の大量賣出し

＝今日の番組＝ J・F・A・K 四月三十日(土)

午前の部

【六・〇〇】朝の挨拶▲ラヂオ體操▲今日のお天氣のお知らせ（臺北のみ臺北測候所發表）

【八・〇〇】全國氣象通報(東京)

【九・三〇】家庭百科問答

【一一・五九】正午の時報

【一二・三〇】運動競技(野球)大學野球リーグ戰

午後の部

夜間の部

新興キネマ京都大泉代劇部特作 心の曉 全十卷 松本泰輔、水原玲子、津村博、市路文子

河合キネマ時代劇部代表作品 暗闇の牛松 全十卷 河合菊三郎、橋喜久子、松村光夫、若島喜代

日活特作 世直し大明神 大洋の心

新興 鳩笛を吹く女 明五月一日より公開 新世界館

新潟時事新聞社・越佐新報社特派員 大講演會と展覽會 空閑少佐 砲煙の滿洲 日時 四月三十日 五月一日 二日間限り 會場 榮座

漢文臺灣日日新報

上海曠古大觀兵式

在新公園舉行參加一萬兵

植田團長指揮白川司令官閱

二十九日上海電。上海本日舉行大觀兵式。派遣軍一萬餘人。午前九時半。於新公園舉行。諸兵指揮官植田◯團長。自堅鐵兜。手執指揮刀。觀閱官白川司令官。先在新公園前。分列行進。騎馬入自第七聯隊。陸及駐屯各部隊。十時四十分。軍樂隊奏樂。閱兵而觀。十一時十分式終。除歸前線特科隊。各隊經北四川路。靶子路。吳淞路。文路。入楊樹浦。步武堂堂。練行市中。武裝在公園時有中外數萬衆。大放百一發皇禮砲。及移祝賀式。有女學生高等飛行。極一時之盛況云。

植田師團長重傷

野村長官恐致失明

二十九日上海電通社急報。植田師團長亦負重傷。左足右胸部受破片。白川司令官右頰。受破片重傷。野村派遣艦隊司令長官。右眼受破片。若手術不成功。恐致失明。

兩犯人各投一爆彈

附近復發見一彈

一犯被破片所傷

二十九日上海電通社急報。憲兵隊。捕犯人嫌疑者三名。犯人一人。服裝甚廣服。當降其服。犯人二人。從式臺上前後。同時各投爆彈一個。在現場逮捕犯人。時復於附近草坪中。發見一個爆彈。犯人一人。被破片所中。重傷流血。

犯人乃國際共產黨

或謂鮮人

二十九日上海電。爆彈犯人。二十午後零時半。逮捕七名。二名在現場逮捕。一名為中國人。逃於公園入口門番小屋。外人番人將戶扃鍵。乃破戶逮捕中國人及外人番人。犯人尚未判明。乃國際共產黨員。或謂不逞鮮人一派云。

炸破吉敦線

匪迫拉法

二十八日新京電。炸破吉敦線。匪賊約三千名。目下漸迫拉法云。

黑龍江首席

馬占山罷

二十九日新京電。據國務院發表。二十八日。罷馬占山黑龍江首席云。

中外要電

法制長官說親會

島田法制局長官。幹旋歷代法制局長官懇親會。二十八日午後七時。開於〔…〕茶寮。出席之人如左。

一木喜德郎。〔…〕。安廣伴一郎。〔…〕。塚本清治。山川端夫。前田米藏。〔…〕。

本邦商品

進出海外

二十九日大阪電。對於海外進出。多大努力。府貿易課。特派貿易通信員於海外主要地十二處。謀海外事情之精查。及本邦品之進出。諸種便宜。此乃邦人會在住處及本邦品進出處。今回對於本邦品未到之地。亦謀積極的進出。而無在留邦人。武無機關。不能和盟之處。如喀那利加。南美施々利。爲諸地。亦選擇十處。與同地在住本邦名與領事連絡。希其對於同地經濟事情。詳詳調查。與以便宜。若得於事務所一隅。設商品陳列所。謀本邦品之積極進出。現方調查中。從來名與領事不甚活動。今則川之不獨大阪商品。凡本邦品可以進出於各地。於貿易振興上。誠一大福音也。

美小麥好況株落

二十七日。〔…〕中國守備。中國守備殺害隊長。吉長線土們嶺。中國守備隊四十名叛。殺害隊長。武裝逃走云。

美小麥好況株落。紐育市場。小麥好況。行情急跌。諸株齊落。一弗乃至六弗。銅鐵落一弗八分。爲二十八弗八分五云。

總督上京前

視察金瓜石

南總督。於上京前。四五月一二兩日。決定視察金瓜石礦山。隨行者。有殖產局長。〔…〕技師。

買換與買上同效果

百萬石之買換疑問

加賀氏之米界觀測談

加賀卯之吉氏。其次來臺。其所謂米界事情。及本年臺灣米價關係等之觀測如左。名古屋米穀大會。余曾出席。而全國米界重要人士。交換意見。大致皆謂眼前難應。將來必貴。大會出席時。一部強氣者。〔…〕二十四圓五十五錢。〔…〕

天長節觀兵式。〔…〕

天長節觀兵式

在臺北練兵場舉行

學生隊亦參加

天長節觀兵式。去二十九日午前十時。在臺北練兵場舉行。外山守備隊司令官。乘其愛馬「山櫻」。舉閱臺灣軍精銳。午前九時練兵場。有步兵第一聯隊。山砲大隊。各部隊及北一師、北二師、北一中、商業、工業學生隊。整然堵列。陪觀席。有堀田交通。殖產局長。中瀨州知事。西澤市尹。三好小松諸氏等官民。有力者多數。而一般觀覽者。蜿蜒若長蛇堵列。既而南總督。偕能澤秘書課長。池田秘書官臨場。平塚長官。與堀內醫專。亦同車臨場。南總督服正裝。文官服。懸勳一等大綬章。役光燦爛。外山司令官。在馬上閱兵。自步兵第一聯隊。至山砲大隊。矢部經理部長。峰岸兵器部長。浦宮級參謀。〔…〕

新竹郡下諸褒賞式

廿八日在新埔公會堂

新竹郡各庄倡開之水稻競作。伴堆肥製造競技。及深耕競技兩會。兼種牝豚飼育。及肉豚肥育競技諸會之褒賞授與式。去二十八日上午十時起。開於新埔公會堂。當日有內海知事。李勸業課長。石渡技師等。及出品人。計二百五十餘名列席。定刻。由伊藤郡庶務課長。先敘開會辭。次由各競優勝團之六家。紅毛兩庄團。繳納優勝旗畢。由石渡州技師。願告審查經過。授與優勝之新埔庄。及肉豚優勝之新埔庄。〔…〕次順授表彰狀。其次則伊藤郡守。以會長資格。朗讀式辭。經由內海知事訓示。次來賓潘成鑑、羅享錦二氏。先後祝辭。最終出品人總代葉心榮氏。答辭式畢。茲將當日受賞者。諸會之出品人受賞成績。頗揭列左。

▲第三回水稻競作之受賞（一期作）特等賞新埔庄范〔…〕勝。〔…〕

▲深耕競技會頗入之優勝〔…〕

▲堆肥製造競技會之受賞〔…〕

▲肉豚肥育競技會之受賞〔…〕

▲牝豚飼育競技會之〔…〕

朝鮮人投爆彈

白川大將重光公使植田團長

村井總領事野村司令官等

多數負傷捕得一犯人

二十九日上海聯合急電。本日在新公園。舉天長節祝賀式。式辭朗讀中。有朝鮮人投爆彈。白川軍司令官。重光公使。植田◯團長。村井總領事。野村第三艦隊司令官。其他來賓多數負傷。即捕犯人一名云。

川畑民團長等

式壇上之人皆負傷

二十九日上海電。白川司令官。重光公使之外。野村司令官。村井總領事。川畑民團長等。在式壇上之人。皆負傷云。

投手榴彈之嫌疑者

被群衆毆打

憲兵隊掩執之

二十九日上海電。投下手榴彈之疑似犯人。被群衆毆打。由憲兵隊掩捕云。

重光公使最重傷

二十九日上海急電。爆彈落於重光公使。白川司令官中間。公使最重傷云。

領事民團長亦重傷

二十九日上海急電。重傷重光公使。村井總領事。河端民團長。皆入福民病院治療。重光公使。右腳骨折。村井總領事。右足跟上負傷。河端民團長。右手首骨折。皆重傷云。

白川大將亦重傷

二十九日上海急電。白川司令官。野村艦隊司令官長官。收容於兵站病院。白川大將顏面重傷。目下治療中。〔…〕重傷云。

軍警圍公園嚴檢

二十九日上海〔…〕事件突發。公園門。憲兵隊〔…〕嚴檢〔…〕

兵匪襲敦化北方

敦化瀕危僑人避難

二十八日吉林電。敦化北方三里。有六百名兵匪襲來。敦化瀕危。該方面當局。派兵〔…〕名。二十八日午後五時。避難在敦化附近各要地。僑人二百二十名。午後六時。〔…〕

通化副領事等四十名監禁

電線切斷消息不明

二十八日奉天電。通化領事分館與津副領事。以下四十名。日僑監禁。奉天總領事館當局。至二十六日。頗爲憂慮。連絡已能。是後電線切斷。消息不明。賊團中。有在安奉線鳳凰城。爲我軍解除武裝之兵。對邦人有反感。情狀危險。

偵察隊偵察敵情

急行通化警官隊〇〇名。二十八日夜。進至北山城子東南八里之地。宿該部落。偵察前面通化方面敵情。二十九日早朝。即發東進云。

調查團報告書成

聯盟調查團。作中間報告書。大體完了。訂來二日發長春。經吉林。哈爾賓。齊々哈爾。調查滿北云。

亂軍監禁松平氏

書記官長。川崎卓吉氏等。一時吳越同舟。回因之談。如天花之墜。午後九時散會。

新京居住邦人松本芳松氏〔…〕

黑省形勢重大

有攻擊〇〇消息

二十八日哈爾賓〔…〕

不動產有要可充資

大藏省議決定

一、地方銀行、不動產債權、十六億圓。一時化爲資金案。

二、不動產債權、據其必要。漸次化爲資金之案。〔…〕審議後。大體決定案第二方法。其〔…〕

哈埠浦鹽交通杜絕

兵匪炸破線路

二十八日哈爾賓電。東鐵〔…〕二十八日午前一時四〔…〕

兵匪炸破吉敦線

兩處皆軍討伐

〔…〕

北滿形勢重大

俄人給兵器丁超軍

二十八日奉天電。北滿赤色農民除隊〔…〕形勢甚大〔…〕供給丁超軍云。

一道滿附近。亦有數處云。

日銀方針變更當事聲明

證券發賣有好影響

金融緩和亦有功效

〔…〕

德島見本市

五月上旬來臺

內地德島縣見本市一行三十餘名。豫定於來五月上旬。由該縣知事代理。引率來臺。一行土產毛巾。及雜貨命云。

電力工事

干卓蕃移住

移住五百名

日月潭方面武界干卓蕃五百餘名移住。因武界電力工事。決定移住于離現在位置。約二十四五丁上方就此州理蕃課。其後進行警備。而時期亦漸切迫。伊藤理蕃課長。近將赴現地。以定移住實際順序。而埋沒于水底之水田。則以補妹原代用開墾云。

臺南海浴場

一齊開場

于來月七日

臺南地方。近日漸入夏季。臺南運河水浴。其他者。念見加多。爲是市。于來五月七日。各海水浴場。一齊開場。〔…〕

基隆婦人會

慈善市

〔…〕

各地天長節彙報

▲軍司令部　軍司令部。於天長節之二十九日午前十時。于會議室。舉行御眞影奉拜式。是日軍司令官參謀以下各官僚奉拜。〔…〕

▲臺北州　二十九日午前九時。于州會議室。舉行御眞影奉拜式。高等官有位帶勳者。奉拜御眞影。次判任官並同待遇總代。稅務課。外尾技手。對知事述祝詞。然後奉拜御眞影。以次退出。

▲臺北市　市役所于同時在市尹室舉式。判任官並〔…〕

▲基隆　同市于午前中。各官衙部學校各團體。各行舉式。同十時起。假公會堂。開官民合同祝賀會。參列者四百五十餘名。次開宴。林要塞司令官發聲。三唱聖壽萬歲而散。

▲新竹　新竹神社。是日午前六時半。市內小公學校有志會集。同八時舉行國旗揭揚式。同九時州廳暨各官衙拜賀式。正午于公會堂。開官民合同祝賀會。

▲馬公　天長節拜賀式。同日午前九時。陸海軍及澎湖廳廳等。各前後舉式。同十時半。由街主催。陸海軍地方官民。同祝賀會。于馬公小學校講堂。後藤金子兩司令官。木間廳長暨多數來賓參列。頗呈盛況。于午前十一時散會。又于午前公重砲兵大隊。于午前時。舉行莊嚴閱兵式。

天長節佳辰

總督官邸園遊會

招待州下官民千五百餘名

〔…〕月二十九日天長節佳辰。同日午後二時。南總督開園遊會於東門官邸。招待州下官民千五百餘名。〔…〕

釣魚童子

幾乎溺死

臺北市〔…〕五番地〔…〕

臺灣健兒社主宰

籌設盲啞外不具兒童

低腦兒教育所

臺北市蓬萊町二百二十一番地臺灣健兒社主宰者楊天送氏。此次籌設盲啞以外不具兒童低腦兒教育所。欲以同社發行之雜誌純益金（每一部按一錢）。充爲維持費。發表其趣意書。設立要項如左。

一、目的　收容盲啞以外不具兒童及低腦兒。施以準小公學校課程之教育。

二、內容　不具兒童。低腦兒。區別之。於時限。年限。不附制限。爲之適宜指導。每年分作二學期。每學期。考查平素成績。使之進級。修業年限爲六年。

三、入所　入所希望者。由保護者連帶報名。同所〔…〕

〔…〕

臺北市新起町〔…〕同地雜貨商〔…〕

大龍峒青團

舉發團式

臺北市大龍峒青年團發團式。去二十九日上午十時半。假同地公學校講堂舉式。來賓有市尹代理千葉市教育課長。督府社會課佐々木囑。橫尾州視學。岩田北署長。尾崎。北村黃贊鈞氏。其他臨席。〔…〕

小說家遺産版權

〔…〕

詩壇

〔…〕

詐欺犯送院

〔…〕

萬なかだち

小店員入用

乳呑兒

輸血を求む

マネキンガール

電話

賣家

貸家

旅館讓る

恩給立替

雜件

漢文臺日案內